Městský úřad Kosmonosy, stavební odbor
Debřská 223/1, 293 06 Kosmonosy

SPIS. ZN.: MeUK/1085/2024/AM
Č.J.: MeUK/2001/2025/AM
VYŘIZUJE: Anna Machová
TEL.: 326 719 071
E-MAIL: machova@oukosmonosy.cz

Kosmonosy dne 12.5.2025

ROZHODNUTÍ

ÚZEMNÍ ROZHODNUTÍ

Výroková část:

Městský úřad Kosmonosy, stavební odbor, jako stavební úřad příslušný podle § 30 odst. 1 písm. f) a §30 odst. 3 písm. b) zákona č. 283/2021 Sb., stavební zákon, ve znění pozdějších předpisů (dále jen „NSZ"), v souladu s § 330 odst. 1 a 3 a §334a NSZ posoudil podle § 84 až 90 zákona č. 183/2006 Sb., o územním plánování a stavebním řádu ve znění do 31.12.2023 (dále jen „stavební zákon"), žádost o vydání rozhodnutí o umístění stavby nebo zařízení (dále jen "rozhodnutí o umístění stavby"), kterou dne 7.3.2024 podal

CETIN a.s., IČO 04084063, Českomoravská č.p. 2510/19, 190 00 Praha 9 – Libeň, kterého zastupuje Palík & Sokol s.r.o., IČO 09797106, Jakoubka ze Stříbra č.p. 781/44, Nové Sady, 779 00 Olomouc 9

(dále jen "žadatel"), a na základě tohoto posouzení:

Vydává podle § 79 a 92 stavebního zákona a § 9 vyhlášky č. 503/2006 Sb., o podrobnější úpravě územního rozhodování, územního opatření a stavebního řádu

ú z e m n í r o z h o d n u t í o u m í s t ě n í s t a v b y

pro stavbu:

podzemní komunikační vedení sítě elektronických komunikací v obytné lokalitě Horní Stakory -

název stavby:

FTTx _P_NGA_V_NIO21_H_Stakory_HRMLA2_OK

dále jen „stavba"

na pozemku parc. č. 27 (zahrada), parc. č. 69/4 (ostatní plocha), parc. č. 69/5 (ostatní plocha), parc. č. 69/6 (ostatní plocha), parc. č. 69/20 (zahrada), parc. č. 69/24 (zahrada), parc. č. 69/25 (zahrada), parc. č. 69/35 (ostatní plocha), parc. č. 70/19 (ostatní plocha), parc. č. 70/21 (trvalý travní porost), parc. č. 70/33 (ostatní plocha), parc. č. 70/35 (zahrada), parc. č. 70/37 (ostatní plocha), parc. č. 70/45 (trvalý travní porost), parc. č. 70/49 (zahrada), parc. č. 70/53 (trvalý travní porost), parc. č. 70/65 (ostatní plocha), parc. č. 70/117 (zahrada), parc. č. 70/119 (trvalý travní porost), parc. č. 104/1 (ovocný sad), parc. č. 104/2 (ovocný sad), parc. č. 107/2 (trvalý travní porost), parc. č. 109/5 (trvalý travní porost), parc. č. 141/1 (ovocný sad), parc. č. 251/28 (orná půda), parc. č. 388/25 (ostatní plocha), parc. č. 400/68 (trvalý travní porost), parc. č. 405/2 (ostatní plocha), parc. č. 405/3 (ostatní plocha), parc. č. 406/1 (ostatní plocha), parc. č. 407 (ostatní plocha), parc. č. 409/1 (ostatní plocha), parc. č. 409/2 (ostatní plocha), parc. č. 416/3 (ostatní plocha), parc. č. 420/1 (ostatní plocha), parc. č. 420/2 (ostatní plocha), parc. č. 420/4 (ostatní plocha), parc. č. 420/5 (ostatní plocha), parc. č. 434, parc. č. 436 (ostatní plocha), parc. č. 471 (ostatní plocha) v katastrálním území Horní Stakory, parc. č. 1828/4 (ostatní plocha) v katastrálním území Kosmonosy.

Druh a účel umisťované stavby:

Veřejná technická infrastruktura – podzemní veřejné komunikační vedení sítě elektronických komunikací – optická síť společnosti CETIN a.s.

Umístění stavby na pozemku a určení prostorového řešení:

Nová úložná trasa je navržena od místa napojení na trasu stávající sítě společnosti CETIN a.s., na pozemku parc. č. 1828/4 v katastrálním území Kosmonosy, kde je konektivita připojena pomocí dálkového optického spoje. Z tohoto místa bude rozveden optický kabel do distribuční sítě a posléze do okolních objektů pomocí optické přístupové a distribuční sítě **města Kosmonosy – část Horní Stakory**.

Pomocí HDPE chrániček bude rozvedena pasivní infrastruktura, pomocí které budou připojovány další obytné domy, kde v suterénu každého z nich bude trasa ukončena a rozvedena pasivním rozbočovačem k účastnickým přípojkám. Optický kabel bude ukryt uvnitř samostatné HDPE chráničky. Na trase se vyskytují nadzemní a podzemní optické rozvaděče. Rozvaděč je nadzemní bod vedení, který je jeho součástí a nepřesahuje šíři navě vzniklého ochranného pásma. Do připravených tras HDPE chrániček bude zafouknut optický kabel o kapacitě až 12-96 SM vláken a ty se budou posléze dle vláknové topologie sítě dále dělit pasivním rozbočovačem.

Nově vzniklá trasa bez účastnických přípojek, má délku 5 800 m.

Přípojky elektronických komunikací do délky 100 metrů jsou umísťovány v režimu ustanovení §2i, odst. 1 zákona č. 416/2009 Sb., o urychlení výstavby strategicky významné infrastruktury, ve znění pozdějších předpisů dále jen „zákon o urychlení výstavby“, tzn. že nevyžadují povolení záměru podle stavebního zákona; to neplatí v případech, kdy je vyžadováno závazné stanovisko k posouzení vlivů provedení záměru na životní prostředí podle zákona o posuzování vlivů na životní prostředí.

Vymezení území dotčeného vlivy stavby

Podle zákona o elektronických komunikacích č. 127/2005 Sb., činí ochranné pásmo podzemního komunikačního vedení 0,5 m po stranách krajního vedení.

Pro umístění a pro provedení stavby se stanoví tyto podmínky:

1. Stavba bude umístěna v souladu s grafickou přílohou rozhodnutí, která obsahuje výkres současného stavu území v měřítku 1:7300 se zakreslením požadovaného umístění stavby.
2. Stavba bude provedena podle dokumentace ověřené v územním řízení, kterou vypracoval Ing. Vladimír Palík, autorizovaný technik pro technologická zařízení staveb ČKAIT 1202397, k datu 18.7.2023. Případné změny nesmí být provedeny bez předchozího projednání se stavebním úřadem.
3. Stavebník zajistí vytyčení prostorové polohy stavby subjektem k tomu oprávněným.
4. Stavební úřad ukládá stavebníkovi v souladu s §92 odst. 1 stavebního zákona zpracování dokumentace pro provádění stavby, která musí být vždy zpracována u stavebních záměrů podle odst.1 písm. e) bodů 4 až 8.
5. Při provádění stavby je nutno dodržovat předpisy týkající se bezpečnosti práce a technických zařízení, zejména nařízení vlády č. 591/2006 Sb. o bližších minimálních požadavcích na bezpečnost a ochranu zdraví při práci na staveništích.
6. Vlastníci a uživatelé sousedních nemovitostí nesmí být stavbou poškozováni. Případné škody na sousedních nemovitostech musí být ihned na náklad stavebníka odstraněny nebo plnohodnotně nahrazeny. Pokud by nedošlo mezi poškozeným a stavebníkem k dohodě, lze uplatnit námitky dle občanského zákoníku u soudu.
7. V případě zásahu do veřejných ploch nebo komunikací je nutno žádat předem o souhlas příslušného vlastníka a správce. Rovněž případný zásah do soukromých pozemků musí být projednán předem s jejich vlastníky.
8. Stavební činnost bude uskutečňována tak, aby vzhledem k okolní zástavbě byly veškeré její negativní vlivy sníženy na minimum. Při provádění staveb nesmí být nad přípustnou míru znečišťováno životní prostředí a místní komunikace, okolní zástavba nesmí být nad přípustnou míru obtěžována hlukem,

prachem a vibracemi. Nesmí dojít k znečišťování terénu, povrchových a podzemních vod ropnými a jinými škodlivými látkami.

9. Stavba bude provedena stavebním podnikatelem. Stavebnímu úřadu bude před zahájením prací stavební podnikatel oznámen.
10. Investor ve spolupráci se stavebním podnikatelem oznámí min. 14 dní před zahájením prací vlastníkům a nájemcům přilehlých nemovitostí zahájení zemních prací a postupy, při kterých dojde k jejich omezení.
11. Před zahájením stavby bude na viditelném místě u vstupu na staveniště umístěn štítek "Stavba povolena". Štítek musí být chráněn před povětrnostními vlivy, aby údaje na něm uvedené zůstaly čitelné a ponechán na místě do dokončení stavby.
12. Stavební práce musí být prováděny tak, aby nezabraňovaly možnému příjezdu hasičů, sanitek, vozů technických služeb a vozů vlastníků dotčených pozemků.
13. Před zahájením realizace stavby na jednotlivých pozemcích je nutno zajistit právo vstupu a uložení stavby na jednotlivé pozemky s vlastníky těchto pozemků.
14. Všechny výkopy a překopy musí mít řádné označení a osvětlení. Tam, kde se předpokládá pohyb osob, budou zřízeny můstky v šířce min.1,3m.
15. Stavebník oznámí před zahájením stavebních prací stavebnímu úřadu termín zahájení stavby.
16. Stavebník oznámí stavebnímu úřadu tyto fáze výstavby pro kontrolní prohlídky stavby: a) dokončení stavby před zahájením užívání.
17. Pozemky a prostory dotčené stavbou budou po jejím dokončení uvedeny do původního stavu a protokolárně předány vlastníkům nemovitostí.
18. Stavebník odpovídá za případné poškození podzemních staveb, technické infrastruktury a jiných zařízení v důsledku stavby. Před započetím výkopových prací si ověří u všech správ podzemních inženýrských sítí přesné uložení jejich zařízení a objedná u nich vytýčení těchto zařízení.
19. Zemní práce budou realizovány v souladu s vyjádřením:
    Vodovody a kanalizace Mladá Boleslav, a.s. - Vyjádření k záměru zn. 375/25/Fi ze dne 27.2.2025; ČEZ Distribuce, a.s. -Vyjádření zn. 001135885198 ze dne 2.8.2023; ELTODO osvětlení, s.r.o. - vyjádření č. VPD_2023_1003 ze dne 25.7.2023; GasNet Služby, s.r.o. - Stanovisko zn. 5002860883 ze dne 26.7.2023.
20. Budou dodrženy podmínky:
    Ředitelství silnic a dálnic ČR – Vyjádření zn. RSD-151883/2023-1 ze dne 20.11.2023 zejména:
    1) Investor požádá MD ČR o povolení stavební činnosti v ochranném pásmu dálnice D10.
    2) Vlastní stavba ani její realizace, stejně jako odpadní a povrchové vody z pozemku nesmějí v žádném případě ohrozit pozemky a jiná zařízení ve správě ŘSD ČR.
    3) Stavba ani výstavba nebude zasahovat do pozemků ve správě ŘSD ČR dálnice D10.
    4) Při provádění prací nesmí být ohrožena bezpečnost provozu na dálnici D10.
    5) Investor bude stavbu realizovat v souladu s platnými předpisy o technických požadavcích na stavbu v návaznosti na platné předpisy o ochraně zdraví před nepříznivými účinky hluku a vibracemi a veškerá opatření k eliminaci negativních aspektů (zejména hluku a prachu) bude hradit z vlastních prostředků, a to i v budoucnosti.
    6) ŘSD ČR jako majetkový správce souhlasí s umístěním stavby v ochranném pásmu dálnice D10.
    7) Stavba se dotkne pozemku p.č. 420/5 k.ú. Horní Stakory uložení optického kabelu v HDPE chráničce provedeno otevřeným výkopem v délce cca 8,42m.

    Krajská správa a údržba silnic Středočeského kraje, příspěvková organizace – Souhlas č.j. 8879/24/KSÚS/MHT/BAR ze dne 27.12.2024, a to za předpokladu splnění následujících podmínek, zejména:
    1) Upozorňujeme na nový kryt silnice č. III/2769, realizovaný v rámci stavby: III/2769 Kosmonosy, most ev.č. 2769-1 přes Dálnici D10 u Kosmonos (staničení km 1.000 - 1.100), který nesmí být stavbou dotčen (záruka na asfaltový kryt je do 30.11.2027).
    2) Optická vedení v chráničkách bude křížit silnice protlaky, kolmo na osu komunikace v minimální hloubce krytí 1,2 m pod niveletou vozovky. Startovací jámy budou umístěny mimo živičný povrch komunikace ve vzdálenosti minimálně 1,00m od hrany živice.
    3) Podélné uložení optické sítě budou provedeny mimo asfaltový povrch výše uvedených silnic – v chodníku, zeleném pásu či silničním příkopu.
    4) Mimo zastavěné území obce bude podélné uložení optické sítě vedeno v min. vzdálenosti 0,3m za patou svahu ve volném terénu, v hloubce krytí 1,2m pod niveletou terénu.
    5) V trase se nachází dešťová kanalizace, která nesmí být stavbou dotčena.
    6) Uložení v silničním příkopu požadujeme v hloubce krytí 1,2m (pod dnem silničního příkopu).

7) Uložení v zeleném pásu požadujeme v hloubce krytí 1,2 m pod niveletou terénu.
8) Zelené pásy a silniční příkopy a volné terény budou uvedeny do původního stavu řádným zhutněním vhodným zásypovým materiálem a osety travním semenem.
9) Stavbou nebudou změněny odtokové poměry dotčených silnic a sil. pozemků.
10) Optická síť nebude vedena v zařízeních jako jsou mostky, opěrné zdi apod. sil. stavby.
11) V místě propustků bude případné uložení kabelu vedeno řízeným protlakem, v hloubce krytí 2m pod niveletou dna příkopu. Bude tak postupováno v případě výskytu všech propustků v uvažované trase optického kabelu.
12) Zástupce KSUS bude zván ke kontrole stavby (vytýčení stavby, odsouhlasení trasy vedení, hloubka uložení, předepsané zkoušky atd.).
13) Silniční pozemky, jako jsou odstavné pomocné zpevněné sil. pozemky budou uvedeny do původního stavu, hloubku uloženi požadujeme 1,2 m pod niveletou terénu.
14) Od čp. 58 podél oplocení požadujeme umístění optické sítě v zeleném pásu, v hloubce krytí 1,2m pod niveletou terénu. Z důvodu velmi úzkého sil. pomocného sil. pozemku požadujeme ruční kopání.
15) Práce budou prováděny v souladu s Technickými podmínkami pro zásahy do povrchů komunikací a provádění výkopů a zásypů rýh pro inženýrské sítě.
16) Stavební práce podle §25 odst. 6 písm. c) bod 3, zákona č. 13/1997 Sb. budou prováděny za podmínek uvedených ve „Vyjádření ke zvláštnímu užívání silnice", které si vyžádá investor nebo zhotovitel u správce silnice min. 6 týdnů před zahájením stavebních prací. - Vyjádření ke zvláštnímu užívání silnice je nezbytným podkladem pro vydání rozhodnutí o povolení zvláštního užívání silnice silničním správním úřadem z důvodu provádění stavebních prací podle § 25 odst. 6 písm. c) bod 3 zákona č. 13/1997 Sb. (stavební práce budou vždy prováděny mimo období od 1. 11. do 31. 3. následujícího roku, z důvodu probíhající zimní údržby pozemních komunikací).
17) Před zahájením provádění stavebních prací (po vydání rozhodnutí o povolení zvláštního užívání silnice z důvodu provádění stavebních prací silničním správním úřadem) požádá stavebník nebo zhotovitel o protokolární předání silnice a po provedení stavebních prací požádá stavebník nebo zhotovitel o předání upraveného úseku silnice správci zpět. O předání správci bude sepsán předávací protokol.

21. S odpadem, vznikajícím při stavební činnosti bude nakládáno v souladu se zákonem č. 541/2020 o odpadech a ostatními souvisejícími předpisy v odpadovém hospodářství.
22. Po dokončení stavby je stavebník povinen zajistit provedení a vyhodnocení zkoušek a měření předepsaných zvláštními právními předpisy. V souladu s §2i odst.2 zákona o urychlení výstavby, k užívání stavby infrastruktury elektronických komunikací se nevyžaduje kolaudační souhlas ani kolaudační rozhodnutí podle stavebního zákona. Stavebník předloží do 60 dnů ode dne zahájení užívání stavby příslušnému stavebnímu úřadu údaje určující polohu definičního bodu stavby, dokumentaci skutečného provedení stavby, pokud při jejím provedení došlo k nepodstatným odchylkám oproti ověřené dokumentaci a geodetické zaměření stavby.

Účastníci řízení, na něž se vztahuje rozhodnutí správního orgánu:

CETIN a.s., Českomoravská č.p. 2510/19, 190 00 Praha 9-Libeň,
Město Kosmonosy, Debřská č.p. 223/1, 293 06 Kosmonosy,
Krajská správa a údržba silnic Středočeského kraje, příspěvková organizace, Zborovská č.p. 81/11, 150 00 Praha 5-Smíchov,
Ředitelství silnic a dálnic s. p., Na Pankráci č.p. 546/56, 140 00 Praha 4-Nusle
Petr Sviták, nar. 5.12.1982, Horní Stakory č.p. 133, Kosmonosy, 293 01 Mladá Boleslav 1
Ivana Svitáková, nar. 4.4.1978, Horní Stakory č.p. 133, Kosmonosy, 293 01 Mladá Boleslav 1
Jiří Kulhánek, nar. 30.6.1982, Horní Stakory č.p. 130, Kosmonosy, 293 01 Mladá Boleslav 1
Štěpán Škorpil, Dis., nar. 31.1.1984, Horní Stakory č.p. 131, Kosmonosy, 293 01 Mladá Boleslav 1
Tomáš Vynikal, nar. 11.6.1986, Horní Stakory č.p. 135, Kosmonosy, 293 01 Mladá Boleslav 1
Petr Musil, nar. 31.1.1986, Horní Stakory č.p. 136, Kosmonosy, 293 01 Mladá Boleslav 1
Jana Musilová, nar. 23.10.1986, Horní Stakory č.p. 136, Kosmonosy, 293 01 Mladá Boleslav 1
Martin Mrvík, nar. 22.2.1985, Horní Stakory č.p. 132, Kosmonosy, 293 01 Mladá Boleslav 1
Bc. Jan Nevlida, Dis., nar. 15.9.1977, Horní Stakory č.p. 134, Kosmonosy, 293 01 Mladá Boleslav 1
Martina Nevlidová, nar. 2.7.1981, Horní Stakory č.p. 134, Kosmonosy, 293 01 Mladá Boleslav 1
Veronika Kulhánková, nar. 16.8.1984, Horní Stakory č.p. 130, Kosmonosy, 293 01 Mladá Boleslav 1
Barbora Škorpilová, nar. 18.3.1988, Horní Stakory č.p. 131, Kosmonosy, 293 01 Mladá Boleslav 1

Kateřina Demorysová, nar. 25.4.1986, Horní Stakory č.p. 132, Kosmonosy, 293 01 Mladá Boleslav 1
Vojtěch Král, nar. 21.7.1987, Horní Stakory č.p. 129, Kosmonosy, 293 01 Mladá Boleslav 1
Ing. Sandra Králová, nar. 22.2.1984, Horní Stakory č.p. 129, Kosmonosy, 293 01 Mladá Boleslav 1
Eduard Dvořák, nar. 1.9.1974, Horní Stakory č.p. 113, Kosmonosy, 293 01 Mladá Boleslav 1
Ing. Bc. Rudolf Kuběna, nar. 9.4.1978, Horní Stakory č.p. 165, Kosmonosy, 293 01 Mladá Boleslav 1
Ing. Romana Kuběnová, nar. 21.12.1984, Horní Stakory č.p. 165, Kosmonosy, 293 01 Mladá Boleslav 1
Ing. Lukáš Mistr, nar. 12.7.1983, Chrást č.p. 147, 293 01 Mladá Boleslav 1
Jaroslav Pekárna, nar. 28.3.1954, Horní Stakory č.p. 167, Kosmonosy, 293 01 Mladá Boleslav 1
Pavel Rosenberg, nar. 11.5.1979, Horní Stakory č.p. 124, Kosmonosy, 293 01 Mladá Boleslav 1
Jan Suchý, nar. 10.5.1975, Horní Stakory č.p. 166, Kosmonosy, 293 01 Mladá Boleslav 1
Jiří Lisý, nar. 21.8.1962, Radešovská č.p. 797, Praha 4-Šeberov, 149 00 Praha 415
Ivana Hrníčková, nar. 1.11.1967, K zahrádkám č.p. 1090/18, Praha 5-Stodůlky, 155 00 Praha 515

Odůvodnění:
Dne 7.3.2024 podala žádost společnost CETIN a.s., Českomoravská č.p. 2510/19, 190 00 Praha 9 – Libeň o vydání rozhodnutí o umístění stavby podzemní komunikační vedení sítě elektronických komunikací – název stavby: FTTx _P_NGA_V_NIO21_H_Stakory_HRMLA2_OK. Jedná se o stavbu technické infrastruktury podzemního komunikačního vedení sítě elektronických komunikací. Zasíťování části města Kosmonosy – obytné lokality Horní Stakory vysokorychlostním připojením společnosti CETIN, a.s.

Protože žádost nebyla úplná a nebyla doložena všemi podklady a závaznými stanovisky potřebnými pro její řádné posouzení, byl žadatel dne 7.3.2024 vyzván k doplnění žádosti a řízení bylo přerušeno. Žádost byla doplněna dne 13.3.2025.

K řízení o umístění stavby byla předložena mj. závazná stanoviska, vyjádření, sdělení nebo jiná opatření a další doklady: Plná moc pro Palík & Sokol s.r.o.; ELTODO osvětlení, s.r.o. - Vyjádření č. VPD_2023_1003 ze dne 25.7.2023; Ministerstvo obrany sekce majetková – Souhlas s realizací stavby ze dne 26.7.2023; Magistrát města Mladá Boleslav, odbor životního prostředí - Vyjádření č.j. ŽP - 336.2 - 102455/2023 ze dne 28.7.2023; Povodí Labe, státní podnik - Stanovisko správce povodí č.j. Pla/2023/033185 ze dne 31.7.2023; Městský úřad Kosmonosy, správní odbor - Rozhodnutí č.j.: MeUK/2724/2023/MŠ ze dne 22.9.2023 s podmínkami; Ústav archeologické památkové péče středních Čech - Vyjádření zn. 3828/2023 ze dne 4.10.2023; Ředitelství silnic a dálnic ČR - Vyjádření zn. RSD-151883/2023-1 ze dne 20.11.2023; GasNet Služby, s.r.o. - Stanovisko zn. 5002860883 ze dne 26.7.2023; ČEZ Distribuce, a.s. - Sdělení k existenci zn. 0102087403 ze dne 20.2.2024 - dojde ke střetu; ČEZ Distribuce, a.s. - Vyjádření k projektové dokumentaci zn. 001135885198 ze dne 2.8.2023; České Radiokomunikace a.s. - Vyjádření zn. UPTS/OS/331952/2023 ze dne 26.4.2023; FiberNet, a.s. - Vyjádření zn. 5302/2023 ze dne 27.4.2023; Vodovody a kanalizace Mladá Boleslav, a.s. - Vyjádření k záměru zn. 375/25/Fi ze dne 27.2.2025; Krajská správa a údržba silnic Středočeského kraje, příspěvková organizace - Souhlas č.j. 8879/24/KSÚS/MHT/BAR ze dne 27.12.2024; Ministerstvo dopravy - Sdělení ke stavbě v silničním ochranném pásmu dálnice č.j. MD-13534/2025-940/2 ze dne 10.3.2025; Město Kosmonosy vyjádření ze dne 7.4.2025 zn. MeUK/1636/2025/MŠ – nesouhlasí.

Městský úřad Kosmonosy, stavební odbor opatřením ze dne 26.3.2025 oznámil v souladu s ustanovením § 87 odst. 1 stavebního zákona zahájení územního řízení o umístění stavby a vzhledem k tomu, že mu jsou dobře známy poměry v území a žádost poskytuje dostatečný podklad pro posouzení záměru, upustil v souladu s ustanovením § 87 odst. 1 stavebního zákona od ústního jednání a stanovil lhůtu pro uplatnění námitek účastníků řízení a závazných stanovisek dotčených orgánů do 15 kalendářních dnů ode dne doručení tohoto oznámení.

Stavba dle § 96 odst.2 písm. a) stavebního zákona vyžaduje umístění a dle §, 103 odst.1 písm. e) bod. 4 stavebního zákona – nevyžaduje stavební povolení ani ohlášení.

V souladu s § 2 odst. 6 zákona o urychlení výstavby v řízení podle tohoto zákona nebo stavebního zákona, které je řízením s velkým počtem účastníků, se oznámení o zahájení řízení doručuje veřejnou vyhláškou. Jednotlivě se oznámení o zahájení řízení doručuje pouze účastníkům řízení podle § 85 odst. 2 písm. a) stavebního zákona, žadateli, obci, na jejímž území má být záměr uskutečněn, a dotčeným

orgánům. Ostatní písemnosti se doručují jednotlivě pouze žadateli, obci, na jejímž území má být záměr uskutečněn, je-li účastníkem řízení, a dotčeným orgánům; ostatním účastníkům řízení se doručují veřejnou vyhláškou.

Podle § 2i odst. 2 zákona o urychlení výstavby stavba nevyžaduje kolaudační souhlas ani kolaudační rozhodnutí, kdy pro stavebníka vyplývá povinnost uvedená ve výroku tohoto rozhodnutí (podm. č. 22).

Městský úřad Kosmonosy, stavební odbor v průběhu územního řízení o umístění stavby posuzuje žádost o vydání územního rozhodnutí o umístění stavby z hledisek uvedených v § 90 stavebního zákona.

Posouzení záměru dle §90 stavebního zákona:

- *s požadavky tohoto zákona a jeho prováděcích právních předpisů, zejména s obecnými požadavky na využívání území*

Umístění stavby vyhovuje obecným technickým požadavkům na výstavbu podle ustanovení vyhlášky č.501/2006 Sb., o obecných požadavcích na využívání území, ve znění pozdějších předpisů a dále splňuje příslušná ustanovení vyhl.č.268/2009 Sb. o technických požadavcích na stavby ve znění pozdějších předpisů vztahující se k této stavbě.

- *s požadavky na veřejnou dopravní a technickou infrastrukturu*

Nejsou žádné požadavky na veřejnou dopravní a technickou infrastrukturu.

- *S požadavky zvláštních právních předpisů a se stanovisky dotčených orgánů podle zvláštních právních předpisů*

Stavba není v rozporu s požadavky zvláštních právních předpisů a se stanovisky dotčených orgánů podle zvláštních právních předpisů, a s ochranou práv a právem chráněných zájmů účastníků řízení.

- *soulad s vydanou územně plánovací dokumentací a s cíli a úkoly územního plánování, zejména s charakterem území, s požadavky na ochranu architektonických a urbanistických hodnot v území*

Město Kosmonosy má schválený Územní plán Kosmonosy vydaný ZM Kosmonosy usn. č. ZM23022201 ze dne 22.2.2023 opatřením obecné povahy, které nabylo účinnosti dne 17.3.2023 v jeho úplném znění po vydání Změny č. 1 s účinností ode dne 16.7.2024. Záměr je situován na následující plochy: PX – veřejné prostranství - komunikace; DS – silniční doprava; BV – bydlení v rodinných domech - venkovské, NSz – plochy smíšené nezastavěných prostranství – zemědělské; SV - plochy smíšené obytné – venkovské; PV – veřejná prostranství.
U všech těchto jmenovaných ploch je stavba nové sítě elektronických komunikací vedená jako přípustné využití (související technická infrastruktura), což tato stavba ze své podstaty a výše uvedeného splňuje.

Vypořádání s námitkami účastníků řízení:
Město Kosmonosy ve vyjádření ze dne 7.4.2025 zn. MeUK/1636/2025/MŠ – nesouhlasí s umístěním stavby z důvodu neuzavření budoucí smlouvy o zřízení služebnosti a z důvodu kolize s připravovanou trasou cyklostezky Kosmonosy.
Pro účely povolení záměru není souhlas vlastníků pozemků povinnou položkou k vydání rozhodnutí, jelikož se jedná o stavbu veřejně prospěšnou povolovanou v režimu zák. č. 416/2009 Sb. zákon o urychlení výstavby strategicky významné infrastruktury. Souhlas není potřeba, je-li pro získání potřebných práv k pozemku nebo stavbě pro záměr stanoven zákonem účel vyvlastnění (§184a odst.3 stavebního zákona). Takový účel je stanoven pro veřejné komunikační sítě v §104 odst. 4 zákona č. 127/2005 Sb., o elektronických komunikacích a o změně některých souvisejících zákonů dále jen „zákon o elektronických komunikacích“), přičemž veřejná komunikační síť se zřizuje vždy ve veřejném zájmu, což je uvedeno v §7 odst.2 zákona o elektronických komunikacích.
Nesouhlasné vyjádření města proto není překážkou pro vydání tohoto rozhodnutí.
Z předloženého vyjádření je patrné, že připravovaná trasa cyklostezky je na úrovni studie, a proto uvedená kolize stavby s cyklostezkou musí být vyřešena před zahájením stavby SEK, kdy předpokládaná kolize může být pouze v rámci zvýšení nebo snížení krytí kabelů, při výstavbě cyklostezky. Vzhledem k tomu, že majetkoprávní vztahy musí být vyřešeny před zahájením stavby je na vlastníkovi pozemku, aby při uzavírání smlouvy o smlouvě budoucí stanovil minimální či maximální výšku krytí v souladu se svým budoucím plánovaným záměrem.

Vyhodnocení připomínek veřejnosti:
V průběhu řízení nebyly vzneseny žádné připomínky.

Městský úřad Kosmonosy, stavební odbor v průběhu územního řízení o umístění stavby posoudil žádost o vydání územního rozhodnutí o umístění stavby z hledisek uvedených v § 90 stavebního zákona, projednal ji s účastníky řízení a s dotčenými orgány a posoudil shromážděná stanoviska. Městský úřad Kosmonosy, stavební odbor v průběhu územního řízení o umístění stavby neshledal důvody bránící vydání tohoto rozhodnutí. S přihlédnutím k výše uvedenému a předloženým dokladům rozhodl proto způsobem uvedeným ve výroku.

Toto územní rozhodnutí platí dva roky ode dne nabytí právní moci.
Územní rozhodnutí nepozbývá platnosti, bylo-li v době jeho platnosti započato s využitím území pro stanovený účel v případech, kdy se povolovací rozhodnutí nebo jiný úkon nevydává. Územní rozhodnutí pozbývá platnosti též dnem, kdy stavební úřad obdržel sdělení žadatele, že upustil od záměru, ke kterému se rozhodnutí vztahuje; to neplatí, byla-li realizace záměru již zahájena.

Vzhledem ke skutečnosti, že s prováděním stavby souvisí zemní práce a je pravděpodobné, že během nich dojde k porušení či odhalení doposud neznámých archeologických situací, se stavebníkovi připomíná:
1) Povinnost vyplývající z ustanovení § 22 odst. 2 zákona č. 20/1987 Sb., o státní památkové péči, ve znění později platných předpisů, ve kterém je uvedeno, že má-li se provádět stavební činnost na území s archeologickými nálezy, jsou stavebníci již od doby přípravy stavby povinni tento záměr oznámit Archeologickému ústavu a umožnit jemu nebo oprávněné organizaci provést na dotčeném území záchranný archeologický výzkum.
2) Povinnost umožnit provedení záchranného archeologického výzkumu Archeologickému Ústavu nebo vybrané oprávněné organizaci, o jehož podmínkách bude v dostatečném předstihu uzavřena dohoda mezi stavebníkem a oprávněnou organizací podle §. 21 - 22 zákona č. 20/1987 Sb., ve znění pozdějších předpisů.

Stanovení okruhu účastníků řízení:

Při vymezování okruhu účastníků řízení dospěl Městský úřad Kosmonosy, stavební odbor k závěru, že právní postavení účastníka řízení v souladu s ustanovením § 85 stavebního zákona v daném případě přísluší (vedle žadatele a obce, na jejímž území má být požadovaný záměr uskutečněn) pouze vlastníkům pozemků nebo staveb, na kterých má být požadovaný záměr uskutečněn, a dále osobám, jejichž vlastnické nebo jiné věcné právo k sousedním stavbám anebo sousedním pozemkům nebo stavbám na nich může být územním rozhodnutím přímo dotčeno: pozemkové parcely parcelní číslo st. p. 6/1, 6/2, 7/1, 8/1, 8/2, 8/3, 9, 10, 11, 12, 13, 15, 17, 18, 19, 20, 22, 24, 25/1, 25/3, 26, 28/2, 33/1, 34, 35, 36, 38, 39, 40/2, 41, 44, 45, 46/1, 60/1, 60/2, 61, 62, 65, 68, 70, 71, 72, 73, 74, 76, 77, 78, 79, 81, 82, 84, 85, 86, 91, 92, 96, 97, 98, 102, 104, 107/1, 107/2, 108, 110, 111, 112, 113, 114, 115, 116, 117, 121, 123, 128, 129, 130, 131, 132, 133, 138, 140, 209, 212, 236, parc. č. 1, 2/2, 2/3, 2/5, 5/2, 7, 8, 9, 10, 11/1, 13, 14/5, 14/6, 16/2, 17/1, 17/3, 17/6, 17/7, 17/8, 17/10, 17/11, 17/13, 18/1, 18/3, 23/1, 23/2, 23/3, 25/1, 25/10, 25/13, 25/14, 25/15, 28/1, 28/3, 29, 30/2, 30/3, 30/16, 30/17, 33/5, 33/7, 33/12, 33/15, 36/1, 45/1, 48/3, 48/4, 53/5, 53/6, 53/7, 57/1, 57/2, 62/1, 62/5, 63/1, 67/1, 67/10, 67/11, 69/3, 69/11, 69/12, 69/15, 69/17, 69/18, 69/19, 69/21, 69/22, 69/23, 69/28, 69/30, 69/32, 69/33, 69/34, 69/36, 69/39, 69/41, 69/42, 69/44, 69/47, 69/48, 69/49, 69/50, 69/54, 69/59, 69/60, 70/1, 70/2, 70/3, 70/16, 70/20, 70/22, 70/23, 70/34, 70/36, 70/39, 70/50, 70/51, 70/54, 70/56, 70/58, 70/60, 70/63, 70/67, 70/68, 70/72, 70/74, 70/77, 70/79, 70/82, 70/86, 70/88, 70/93, 70/95, 70/98, 70/101, 70/102, 70/105, 70/106, 70/109, 70/112, 70/113, 70/114, 70/115, 70/116, 70/118, 70/120, 70/121, 70/125, 70/126, 70/128, 70/129, 70/137, 70/140, 76/1, 81/2, 82/3, 82/4, 85/1, 85/2, 85/3, 85/4, 85/5, 85/6, 90/4, 93, 101/1, 102/3, 104/4, 107/1, 109/1, 109/2, 109/3, 109/4, 109/6, 109/7, 109/8, 110/1, 110/2, 110/3, 110/4, 110/6, 114/1, 114/3, 114/4, 114/6, 114/7, 114/9, 114/12, 117/1, 119/1, 124/1, 125/1, 128/2, 129/1, 141/2, 141/6, 141/8, 141/9, 141/10, 141/11, 149/1, 149/2, 149/3, 149/4, 160, 161, 163/6, 163/7, 163/8, 163/9, 230/5, 230/7, 230/8, 230/9, 230/10, 230/11, 231, 233/1, 233/5, 233/6, 233/7, 233/8, 234, 251/3, 251/4, 251/6, 251/7, 251/8, 251/9, 251/11, 251/24, 251/25, 251/26, 251/30, 251/31, 251/33, 251/34, 251/36, 251/37, 306/1, 306/3, 306/10, 382/5, 382/6, 382/7, 382/8, 382/9, 382/10, 382/11, 382/12, 382/13, 382/14, 382/15, 382/16, 382/17, 382/18, 382/19, 382/20, 382/21, 382/22, 382/23, 382/24, 382/25, 382/26, 383/1, 384/1, 384/3, 384/5, 384/6, 384/7, 384/8, 384/9, 384/10, 384/11, 388/1, 388/2, 388/5, 388/20, 388/26, 388/30, 388/31, 388/32, 388/33, 388/35, 388/36, 388/37, 388/38, 388/40, 388/47, 388/48, 388/51, 388/52, 388/53, 388/54, 388/55, 388/57, 388/60, 388/61, 388/70, 388/71, 400/2, 400/3, 400/9, 400/11, 400/21, 400/23, 400/24, 400/25, 400/31, 400/34, 400/40, 400/53, 400/54, 400/57, 400/58, 400/64, 400/65, 400/66, 400/69, 403/1, 403/2, 403/3, 403/4, 403/5, 403/6, 403/7, 403/9, 403/10, 405/6, 405/8, 405/15, 406/2, 409/4, 409/5, 410/1, 410/2, 416/1, 416/2,

417/1, 417/2, 418/2, 418/3, 418/5, 418/6, 418/8, 418/9, 418/10, 420/3, 424/1, 434/3, 438/2, 438/3, 439/10, 445/1, 445/2, 447, 448, 449, 456, 462, 464, 466, 469 v katastrálním území Horní Stakory

Osoby s vlastnickými nebo jinými věcnými právy k sousedním stavbám:

Kosmonosy, Horní Stakory č.p. 5, č.p. 46, č.p. 6, č.p. 7, č.p. 84, č.p. 8, č.p. 9, č.p. 96, č.p. 11, č.p. 12, č.p. 13, č.p. 14, č.p. 85, č.p. 44, č.p. 16, č.p. 18, č.p. 20, č.p. 62, č.p. 21, č.p. 24, č.p. 25, č.p. 26, č.p. 27, č.p. 30, č.p. 29, č.p. 41, č.p. 36, č.p. 33, č.p. 39, č.p. 50, č.p. 51, č.p. 60, č.p. 55, č.p. 54, č.p. 53, č.p. 58, č.p. 56, č.p. 64, č.p. 63, č.p. 59, č.p. 65, č.p. 70, č.p. 71, č.p. 66, č.p. 68, č.p. 67, č.p. 90, č.p. 74, č.p. 73, č.p. 31, č.p. 34, č.p. 75, č.p. 76, č.p. 77, č.p. 49, č.p. 61, č.p. 82, č.p. 81, č.p. 87, č.p. 86, č.p. 83, č.p. 88, č.p. 97 a č.p. 181 a vlastníkům anebo správcům stávajících toků vedení technické a dopravní infrastruktury, dotčených předmětnou stavbou. Vlastnictví ani jiná práva k dalším (vzdálenějším) nemovitostem nemohou být tímto rozhodnutím přímo dotčena.

Seznam všech účastníků řízení:

CETIN a.s., Město Kosmonosy, Krajská správa a údržba silnic Středočeského kraje, příspěvková organizace, Ředitelství silnic a dálnic s. p., Petr Sviták, Ivana Svitáková, Jiří Kulhánek, Štěpán Škorpil, Dis.Tomáš Vynikal, Petr Musil, Jana Musilová, Martin Mrvík, Bc. Jan Nevlida, Dis., Martina Nevlidová, Veronika Kulhánková, Barbora Škorpilová, Kateřina Demorysová, Vojtěch Král, Ing. Sandra Králová, Eduard Dvořák, Ing. Bc. Rudolf Kuběna, Ing. Romana Kuběnová, Ing. Lukáš Mistr, Jaroslav Pekárna, Pavel Rosenberg, Jan Suchý, Jiří Lisý, Ivana Hrníčková a vlastníci sousedních pozemků: pozemkové parcely parcelní číslo číslo st. p. 6/1, 6/2, 7/1, 8/1, 8/2, 8/3, 9, 10, 11, 12, 13, 15, 17, 18, 19, 20, 22, 24, 25/1, 25/3, 26, 28/2, 33/1, 34, 35, 36, 38, 39, 40/2, 41, 44, 45, 46/1, 60/1, 60/2, 61, 62, 65, 68, 70, 71, 72, 73, 74, 76, 77, 78, 79, 81, 82, 84, 85, 86, 91, 92, 96, 97, 98, 102, 104, 107/1, 107/2, 108, 110, 111, 112, 113, 114, 115, 116, 117, 121, 123, 128, 129, 130, 131, 132, 133, 138, 140, 209, 212, 236, parc. č. 1, 2/2, 2/3, 2/5, 5/2, 7, 8, 9, 10, 11/1, 13, 14/5, 14/6, 16/2, 17/1, 17/3, 17/6, 17/7, 17/8, 17/10, 17/11, 17/13, 18/1, 18/3, 23/1, 23/2, 23/3, 25/1, 25/10, 25/13, 25/14, 25/15, 28/1, 28/3, 29, 30/2, 30/3, 30/16, 30/17, 33/5, 33/7, 33/12, 33/15, 36/1, 45/1, 48/3, 48/4, 53/5, 53/6, 53/7, 57/1, 57/2, 62/1, 62/5, 63/1, 67/1, 67/10, 67/11, 69/3, 69/11, 69/12, 69/15, 69/17, 69/18, 69/19, 69/21, 69/22, 69/23, 69/28, 69/30, 69/32, 69/33, 69/34, 69/36, 69/39, 69/41, 69/42, 69/44, 69/47, 69/48, 69/49, 69/50, 69/54, 69/59, 69/60, 70/1, 70/2, 70/3, 70/16, 70/20, 70/22, 70/23, 70/34, 70/36, 70/39, 70/50, 70/51, 70/54, 70/56, 70/58, 70/60, 70/63, 70/67, 70/68, 70/72, 70/74, 70/77, 70/79, 70/82, 70/86, 70/88, 70/93, 70/95, 70/98, 70/101, 70/102, 70/105, 70/106, 70/109, 70/112, 70/113, 70/114, 70/115, 70/116, 70/118, 70/120, 70/121, 70/125, 70/126, 70/128, 70/129, 70/137, 70/140, 76/1, 81/2, 82/3, 82/4, 85/1, 85/2, 85/3, 85/4, 85/5, 85/6, 90/4, 93, 101/1, 102/3, 104/4, 107/1, 109/1, 109/2, 109/3, 109/4, 109/6, 109/7, 109/8, 110/1, 110/2, 110/3, 110/4, 110/6, 114/1, 114/3, 114/4, 114/6, 114/7, 114/9, 114/12, 117/1, 119/1, 124/1, 125/1, 128/2, 129/1, 141/2, 141/6, 141/8, 141/9, 141/10, 141/11, 149/1, 149/2, 149/3, 149/4, 160, 161, 163/6, 163/7, 163/8, 163/9, 230/5, 230/7, 230/8, 230/9, 230/10, 230/11, 231, 233/1, 233/5, 233/6, 233/7, 233/8, 234, 251/3, 251/4, 251/6, 251/7, 251/8, 251/9, 251/11, 251/24, 251/25, 251/26, 251/30, 251/31, 251/33, 251/34, 251/36, 251/37, 306/1, 306/3, 306/10, 382/5, 382/6, 382/7, 382/8, 382/9, 382/10, 382/11, 382/12, 382/13, 382/14, 382/15, 382/16, 382/17, 382/18, 382/19, 382/20, 382/21, 382/22, 382/23, 382/24, 382/25, 382/26, 383/1, 384/1, 384/3, 384/5, 384/6, 384/7, 384/8, 384/9, 384/10, 384/11, 388/1, 388/2, 388/5, 388/20, 388/26, 388/30, 388/31, 388/32, 388/33, 388/35, 388/36, 388/37, 388/38, 388/40, 388/47, 388/48, 388/51, 388/52, 388/53, 388/54, 388/55, 388/57, 388/60, 388/61, 388/70, 388/71, 400/2, 400/3, 400/9, 400/11, 400/21, 400/23, 400/24, 400/25, 400/31, 400/34, 400/40, 400/53, 400/54, 400/57, 400/58, 400/64, 400/65, 400/66, 400/69, 403/1, 403/2, 403/3, 403/4, 403/5, 403/6, 403/7, 403/9, 403/10, 405/6, 405/8, 405/15, 406/2, 409/4, 409/5, 410/1, 410/2, 416/1, 416/2, 417/1, 417/2, 418/2, 418/3, 418/5, 418/6, 418/8, 418/9, 418/10, 420/3, 424/1, 434/3, 438/2, 438/3, 439/10, 445/1, 445/2, 447, 448, 449, 456, 462, 464, 466, 469 v katastrálním území Horní Stakory. Osoby s vlastnickými nebo jinými věcnými právy k sousedním stavbám: Kosmonosy, Horní Stakory č.p. 5, č.p. 46, č.p. 6, č.p. 7, č.p. 84, č.p. 8, č.p. 9, č.p. 96, č.p. 11, č.p. 12, č.p. 13, č.p. 14, č.p. 85, č.p. 44, č.p. 16, č.p. 18, č.p. 20, č.p. 62, č.p. 21, č.p. 24, č.p. 25, č.p. 26, č.p. 27, č.p. 30, č.p. 29, č.p. 41, č.p. 36, č.p. 33, č.p. 39, č.p. 50, č.p. 51, č.p. 60, č.p. 55, č.p. 54, č.p. 53, č.p. 58, č.p. 56, č.p. 64, č.p. 63, č.p. 59, č.p. 65, č.p. 70, č.p. 71, č.p. 66, č.p. 68, č.p. 67, č.p. 90, č.p. 74, č.p. 73, č.p. 31, č.p. 34, č.p. 75, č.p. 76, č.p. 77, č.p. 49, č.p. 61, č.p. 82, č.p. 81, č.p. 87, č.p. 86, č.p. 83, č.p. 88, č.p. 97 a č.p. 181

Poučení účastníků:

Proti tomuto rozhodnutí se lze odvolat do 15 dnů ode dne jeho oznámení ke Krajskému úřadu Středočeského kraje, odboru územního plánování a krajskému stavebnímu úřadu podáním u zdejšího správního orgánu.

Odvolání se podává s potřebným počtem stejnopisů tak, aby jeden stejnopis zůstal správnímu orgánu a aby každý účastník dostal jeden stejnopis. Nepodá-li účastník potřebný počet stejnopisů, vyhotoví je správní orgán na náklady účastníka. Odvoláním lze napadnout výrokovou část rozhodnutí, jednotlivý výrok nebo jeho vedlejší ustanovení. Odvolání jen proti odůvodnění rozhodnutí je nepřípustné.

Městský úřad Kosmonosy stavební odbor - 4 -

Anna Machová
referentka stavebního odboru

příloha:
výkres současného stavu území v měřítku 1:7300 se zakreslením požadovaného umístění stavby

Toto oznámení musí být vyvěšeno po dobu 15 dnů a současně zveřejněn způsobem umožňujícím dálkový přístup podle věty druhé § 25 odst. 2 správního řádu. 15. den je posledním dnem oznámení.

Vyvěšeno dne: ..... Sejmuto dne: .....

Razítko, podpis orgánu, který potvrzuje vyvěšení a sejmutí oznámení.

Rozdělovník

Účastníci územního řízení podle § 85 odst.1 písm a) b) stavebního zákona
dle ust. § 2 odst. 6 zákona o urychlení výstavby strategicky významné infrastruktury **do vlastních rukou:**
Palík & Sokol s.r.o., IDDS: jj4xrrv
sídlo: Jakoubka ze Stříbra č.p. 781/44, Nové Sady, 779 00 Olomouc 9
zastoupení pro: CETIN a.s., Českomoravská č.p. 2510/19, 190 00 Praha 9-Libeň
Město Kosmonosy, IDDS: 9b8bdin
sídlo: Debřská č.p. 223/1, 293 06 Kosmonosy

Dotčené orgány:
Magistrát města Mladá Boleslav, odbor ŽP, IDDS: 82sbpfi
sídlo: Komenského náměstí č.p. 61, Mladá Boleslav I, 293 01 Mladá Boleslav 1
Městský úřad Kosmonosy - správní odbor, IDDS: 9b8bdin
sídlo: Debřská č.p. 223/1, 293 06 Kosmonosy

Ministerstvo obrany ČR, odbor ochrany územních zájmů a státního odborného dozoru, IDDS: hjyaavk
sídlo: Tychonova č.p. 221/1, 160 00 Praha 6-Hradčany
Magistrát města Mladá Boleslav, odbor dopravy a silničního hospodářství, IDDS: 82sbpfi
sídlo: Komenského náměstí č.p. 61, Mladá Boleslav I, 293 01 Mladá Boleslav 1

Účastníci územního řízení podle §85 odst.2 písm. a) b) stavebního zákona dle ust. § 2 odst. 6 zákona o urychlení výstavby strategicky významné infrastruktury **veřejnou vyhláškou:**

ČEZ Distribuce, a. s., IDDS: v95uqfy
sídlo: Teplická č.p. 874/8, Děčín IV-Podmokly, 405 02 Děčín 2
GasNet Služby, s.r.o., IDDS: jnnyjs6
sídlo: Plynárenská č.p. 499/1, Zábrdovice, 602 00 Brno 2
ELTODO OSVĚTLENÍ, s.r.o., IDDS: k3h3xq2
sídlo: Novodvorská č.p. 1010/14, Praha 4-Lhotka, 142 00 Praha 411
Povodí Labe, státní podnik, IDDS: dbyt8g2
sídlo: Víta Nejedlého č.p. 951/8, Slezské Předměstí, 500 03 Hradec Králové 3
Vodovody a kanalizace Mladá Boleslav, a.s., IDDS: 5eigx2d
sídlo: Čechova č.p. 1151, Mladá Boleslav II, 293 01 Mladá Boleslav 1
Krajská správa a údržba silnic Středočeského kraje, příspěvková organizace, IDDS: a6ejgmx
sídlo: Zborovská č.p. 81/11, 150 00 Praha 5-Smíchov
Ředitelství silnic a dálnic s. p., IDDS: zjq4rhz
sídlo: Na Pankráci č.p. 546/56, 140 00 Praha 4-Nusle
Petr Sviták, IDDS: vsswqkt
trvalý pobyt: Horní Stakory č.p. 133, Kosmonosy, 293 01 Mladá Boleslav 1
Ivana Svitáková, IDDS: buqtju5
trvalý pobyt: Horní Stakory č.p. 133, Kosmonosy, 293 01 Mladá Boleslav 1
Jiří Kulhánek, Horní Stakory č.p. 130, Kosmonosy, 293 01 Mladá Boleslav 1
Štěpán Škorpil, Dis., Horní Stakory č.p. 131, Kosmonosy, 293 01 Mladá Boleslav 1
Tomáš Vynikal, Horní Stakory č.p. 135, Kosmonosy, 293 01 Mladá Boleslav 1
Petr Musil, Horní Stakory č.p. 136, Kosmonosy, 293 01 Mladá Boleslav 1
Jana Musilová, Horní Stakory č.p. 136, Kosmonosy, 293 01 Mladá Boleslav 1
Martin Mrvík, Horní Stakory č.p. 132, Kosmonosy, 293 01 Mladá Boleslav 1
Bc. Jan Nevlida, Dis., IDDS: jgy7hdp
trvalý pobyt: Horní Stakory č.p. 134, Kosmonosy, 293 01 Mladá Boleslav 1
Martina Nevlidová, Horní Stakory č.p. 134, Kosmonosy, 293 01 Mladá Boleslav 1
Veronika Kulhánková, Horní Stakory č.p. 130, Kosmonosy, 293 01 Mladá Boleslav 1
Barbora Škorpilová, Horní Stakory č.p. 131, Kosmonosy, 293 01 Mladá Boleslav 1
Kateřina Demorysová, Horní Stakory č.p. 132, Kosmonosy, 293 01 Mladá Boleslav 1
Vojtěch Král, IDDS: hdunfzx
trvalý pobyt: Horní Stakory č.p. 129, Kosmonosy, 293 01 Mladá Boleslav 1
Ing. Sandra Králová, Horní Stakory č.p. 129, Kosmonosy, 293 01 Mladá Boleslav 1
Eduard Dvořák, Horní Stakory č.p. 113, Kosmonosy, 293 01 Mladá Boleslav 1
Ing. Bc. Rudolf Kuběna, Horní Stakory č.p. 165, Kosmonosy, 293 01 Mladá Boleslav 1
Ing. Romana Kuběnová, IDDS: gwsmeuc
trvalý pobyt: Horní Stakory č.p. 165, Kosmonosy, 293 01 Mladá Boleslav 1
Ing. Lukáš Mistr, IDDS: pf222pq
trvalý pobyt: Chrást č.p. 147, 293 01 Mladá Boleslav 1
Jaroslav Pekárna, IDDS: k9xj7n5
trvalý pobyt: Horní Stakory č.p. 167, Kosmonosy, 293 01 Mladá Boleslav 1
Pavel Rosenberg, Horní Stakory č.p. 124, Kosmonosy, 293 01 Mladá Boleslav 1
Jan Suchý, Horní Stakory č.p. 166, Kosmonosy, 293 01 Mladá Boleslav 1
Jiří Lisý, Radešovská č.p. 797, Praha 4-Šeberov, 149 00 Praha 415
Ivana Hrníčková, K zahrádkám č.p. 1090/18, Praha 5-Stodůlky, 155 00 Praha 515
osoby s vlastnickými nebo jinými věcnými právy k sousedním pozemkům: st. p. 6/1, 6/2, 7/1, 8/1, 8/2, 8/3, 9, 10, 11, 12, 13, 15, 17, 18, 19, 20, 22, 24, 25/1, 25/3, 26, 28/2, 33/1, 34, 35, 36, 38, 39, 40/2, 41, 44, 45, 46/1, 60/1, 60/2, 61, 62, 65, 68, 70, 71, 72, 73, 74, 76, 77, 78, 79, 81, 82, 84, 85, 86, 91, 92, 96, 97, 98, 102, 104, 107/1, 107/2, 108, 110, 111, 112, 113, 114, 115, 116, 117, 121, 123, 128, 129, 130, 131,

132, 133, 138, 140, 209, 212, 236, parc. č. 1, 2/2, 2/3, 2/5, 5/2, 7, 8, 9, 10, 11/1, 13, 14/5, 14/6, 16/2, 17/1, 17/3, 17/6, 17/7, 17/8, 17/10, 17/11, 17/13, 18/1, 18/3, 23/1, 23/2, 23/3, 25/1, 25/10, 25/13, 25/14, 25/15, 28/1, 28/3, 29, 30/2, 30/3, 30/16, 30/17, 33/5, 33/7, 33/12, 33/15, 36/1, 45/1, 48/3, 48/4, 53/5, 53/6, 53/7, 57/1, 57/2, 62/1, 62/5, 63/1, 67/1, 67/10, 67/11, 69/3, 69/11, 69/12, 69/15, 69/17, 69/18, 69/19, 69/21, 69/22, 69/23, 69/28, 69/30, 69/32, 69/33, 69/34, 69/36, 69/39, 69/41, 69/42, 69/44, 69/47, 69/48, 69/49, 69/50, 69/54, 69/59, 69/60, 70/1, 70/2, 70/3, 70/16, 70/20, 70/22, 70/23, 70/34, 70/36, 70/39, 70/50, 70/51, 70/54, 70/56, 70/58, 70/60, 70/63, 70/67, 70/68, 70/72, 70/74, 70/77, 70/79, 70/82, 70/86, 70/88, 70/93, 70/95, 70/98, 70/101, 70/102, 70/105, 70/106, 70/109, 70/112, 70/113, 70/114, 70/115, 70/116, 70/118, 70/120, 70/121, 70/125, 70/126, 70/128, 70/129, 70/137, 70/140, 76/1, 81/2, 82/3, 82/4, 85/1, 85/2, 85/3, 85/4, 85/5, 85/6, 90/4, 93, 101/1, 102/3, 104/4, 107/1, 109/1, 109/2, 109/3, 109/4, 109/6, 109/7, 109/8, 110/1, 110/2, 110/3, 110/4, 110/6, 114/1, 114/3, 114/4, 114/6, 114/7, 114/9, 114/12, 117/1, 119/1, 124/1, 125/1, 128/2, 129/1, 141/2, 141/6, 141/8, 141/9, 141/10, 141/11, 149/1, 149/2, 149/3, 149/4, 160, 161, 163/6, 163/7, 163/8, 163/9, 230/5, 230/7, 230/8, 230/9, 230/10, 230/11, 231, 233/1, 233/5, 233/6, 233/7, 233/8, 234, 251/3, 251/4, 251/6, 251/7, 251/8, 251/9, 251/11, 251/24, 251/25, 251/26, 251/30, 251/31, 251/33, 251/34, 251/36, 251/37, 306/1, 306/3, 306/10, 382/5, 382/6, 382/7, 382/8, 382/9, 382/10, 382/11, 382/12, 382/13, 382/14, 382/15, 382/16, 382/17, 382/18, 382/19, 382/20, 382/21, 382/22, 382/23, 382/24, 382/25, 382/26, 383/1, 384/1, 384/3, 384/5, 384/6, 384/7, 384/8, 384/9, 384/10, 384/11, 388/1, 388/2, 388/5, 388/20, 388/26, 388/30, 388/31, 388/32, 388/33, 388/35, 388/36, 388/37, 388/38, 388/40, 388/47, 388/48, 388/51, 388/52, 388/53, 388/54, 388/55, 388/57, 388/60, 388/61, 388/70, 388/71, 400/2, 400/3, 400/9, 400/11, 400/21, 400/23, 400/24, 400/25, 400/31, 400/34, 400/40, 400/53, 400/54, 400/57, 400/58, 400/64, 400/65, 400/66, 400/69, 403/1, 403/2, 403/3, 403/4, 403/5, 403/6, 403/7, 403/9, 403/10, 405/6, 405/8, 405/15, 406/2, 409/4, 409/5, 410/1, 410/2, 416/1, 416/2, 417/1, 417/2, 418/2, 418/3, 418/5, 418/6, 418/8, 418/9, 418/10, 420/3, 424/1, 434/3, 438/2, 438/3, 439/10, 445/1, 445/2, 447, 448, 449, 456, 462, 464, 466, 469 v katastrálním území Horní Stakory,
osoby s vlastnickými nebo jinými věcnými právy k sousedním stavbám:
Kosmonosy, Horní Stakory č.p. 5, č.p. 46, č.p. 6, č.p. 7, č.p. 84, č.p. 8, č.p. 9, č.p. 96, č.p. 11, č.p. 12, č.p. 13, č.p. 14, č.p. 85, č.p. 44, č.p. 16, č.p. 18, č.p. 20, č.p. 62, č.p. 21, č.p. 24, č.p. 25, č.p. 26, č.p. 27, č.p. 30, č.p. 29, č.p. 41, č.p. 36, č.p. 33, č.p. 39, č.p. 50, č.p. 51, č.p. 60, č.p. 55, č.p. 54, č.p. 53, č.p. 58, č.p. 56, č.p. 64, č.p. 63, č.p. 59, č.p. 65, č.p. 70, č.p. 71, č.p. 66, č.p. 68, č.p. 67, č.p. 90, č.p. 74, č.p. 73, č.p. 31, č.p. 34, č.p. 75, č.p. 76, č.p. 77, č.p. 49, č.p. 61, č.p. 82, č.p. 81, č.p. 87, č.p. 86, č.p. 83, č.p. 88, č.p. 97 a č.p. 181

Úřady pro vyvěšení a podání zprávy o datu vyvěšení a sejmutí (doručení jednotlivě)
Městský úřad Kosmonosy, Debřská 223/1, Kosmonosy, 293 06 Kosmonosy

Poplatek:

Správní poplatek podle zákona č. 634/2004 Sb., o správních poplatcích položky 17 odst. 1 písm. e) ve výši 1000 Kč byl zaplacen dne 4.4.2025.

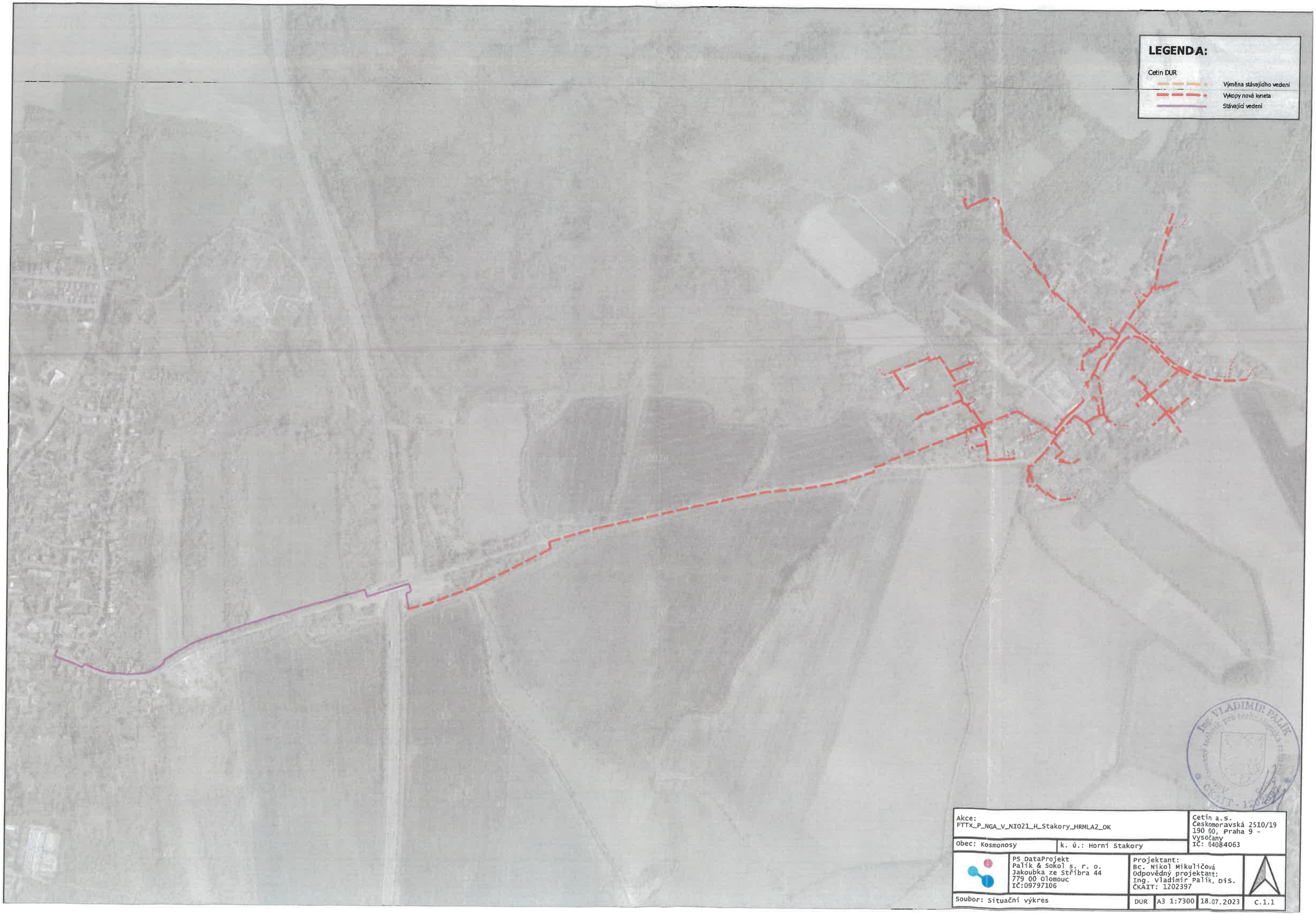

Akce: FTTX_P_NGA_V_NI021_H_Stakory_HRMLAZ_OK			Cetin a.s. Českomoravská 2510/19 190 00, Praha 9 - Vysočany IČ: 04084063
Obec: Kosmonosy	k. ú.: Horní Stakory		
PS DataProjekt Palík & Sokol s. r. o. Jakoubka ze Stříbra 44 779 00 Olomouc IČ:09797106	Projektant: Bc. Nikol Mikuličová Odpovědný projektant: Ing. Vladimír Palík, DiS. ČKAIT: 1202397		
Soubor: Situační výkres	DUR	A3 1:7300	18.07.2023	C.1.1